

# Manuale per l'uso

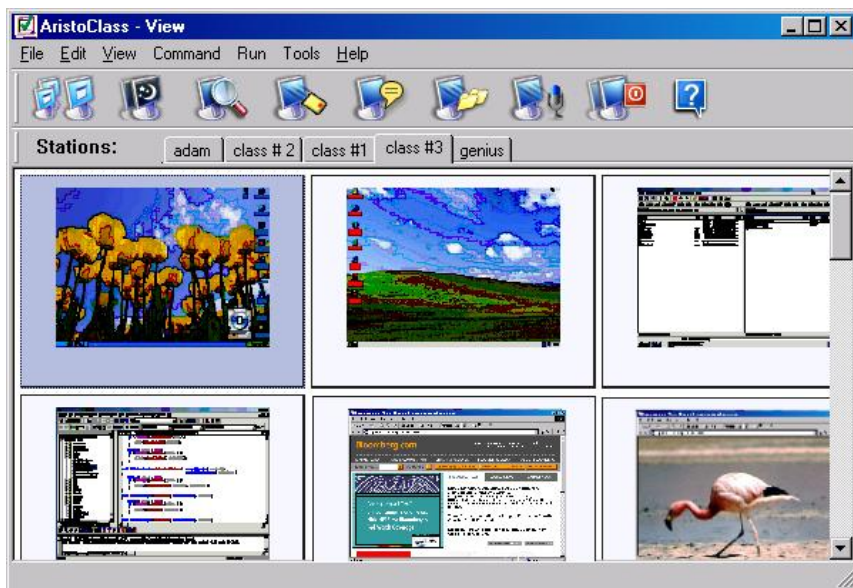

Copyright © Minicom Advanced Systems. Tutti i diritti riservati

---

---

## International HQ

Jerusalem, Israel  
Tel: + 972 2 535 9666  
[minicom@minicom.com](mailto:minicom@minicom.com)

## North American HQ

Linden, New Jersey  
Tel: + 1 908 4862100  
[info.usa@minicom.com](mailto:info.usa@minicom.com)

## European HQ

Dübendorf, Switzerland  
Tel: + 41 1 823 8000  
[info.europe@minicom.com](mailto:info.europe@minicom.com)

## Italia

Roma  
Tel: + 39 06 8209 7902  
[info.italy@minicom.com](mailto:info.italy@minicom.com)

## Introduzione

AristoClass è il modo rivoluzionario di gestire un'aula computerizzata. AristoClass consente estese possibilità di interazione tra tutte le parti collegate. AristoClass è la soluzione perfetta istituti formativi, imprese aziendali grandi e piccole, e istituzioni governative o militari.

Con AristoClass sono possibili le seguenti funzioni:

- Controllo a distanza del desktop di lavoro dello studente.
- Oscuramento degli schermi degli studenti per accentrare la loro attenzione.
- Monitoraggio simultaneo di più schermi di studenti.
- Dimostrazione pratica proiettando lo schermo dell'insegnante nel computer dello studente.
- Trasmissione audio a studenti indipendentemente o durante la proiezione di uno schermo.
- Chat vocale (Full duplex Intercom) con uno studente indipendentemente o durante la proiezione di uno schermo.
- Chat testuale.
- Trasferimento di schermi degli studenti in tempo reale.
- Invio di messaggi.
- Invio e ricezione di file.
- Lancio remoto di applicazioni degli studenti.
- Messa in risalto di punti sullo schermo con una scheda digitale.
- Monitoraggio di applicazioni attive per vedere cosa stanno esattamente facendo gli studenti.
- Gestione di più classi ed insegnanti in grosse organizzazioni.

## Requisiti del sistema

Seguono i requisiti necessari all'operazione di AristoClass.

### 1. Computer dell'insegnante

Pentium III – 700 MHz o superiore con:

- Windows 98, 2000, 2003, NT4, Me o XP.
- Raccomandati 128 MB RAM o più.
- 10MB di spazio libero nell'hard disk
- Scheda rete 10/100-BASE-T.

### 2. Computer dello studente

Pentium II - 450MHz o superiore con:

- Windows 98, 2000, 2003, NT4, Me o XP.
- Raccomandati 128 MB RAM o più.
- Scheda rete 10/100-BASE-T.

### 3. Requisiti di rete

- Protocollo TCP/IP.
- 10/100-BASE-T Hub, raccomandato switch di rete

Se la rete è configurata adeguatamente AristoClass opererà, ma se la rete non è configurata adeguatamente il System Administrator deve configurarla, assieme al protocollo TCP/IP.

### 4. Requisiti grafici e audio

Per tutti i computer:

- Ogni adattatore grafico supportato da Windows
- Scheda audio compatibile Windows
- Microfono con altoparlanti o cuffia

## Installazione del software AristoClass

Il CD AristoClass contiene il programma di setup per insegnante e studenti. Le sezioni indicano come installare il software AristoClass.

### 5. Disposizioni di pre-installazione

Il programma AristoClass per insegnante individua tutti i computer della rete e sotto-rete che hanno installato il software per studenti. Quindi assicurarsi che:

- La rete è configurata adeguatamente ed operativa
- Tutti i computer sono accesi

### 6. Installazione di AristoClass sul computer dell'insegnante

Per installare il programma per insegnante sul computer dell'insegnante:

1. Inserire il CD. Il programma d'installazione deve apparire sullo schermo. Seguire le istruzioni scegliendo **Master** quando è richiesto. Se il programma d'installazione non appare, seguire i passi 2-6 che seguono.
2. Fare clic su **Start**, e selezionare **Run**. Appare la finestra di dialogo Run.
3. Fare clic su **Browse** per localizzare il drive del CD.
4. Fare doppio clic su **setup.exe**.
5. Fare clic su **OK**. La procedura di setup inizia. Quando è richiesto, selezionare di installare il programma d'insegnante.
6. Fare clic su **Next** e **Finish** per installare le impostazioni default. Il computer riavvia automaticamente e sul desktop appare l'icona d'azione

rapida .

### 7. Installazione di AristoClass sul computer dello studente

Ci sono 2 modi di installare AristoClass sul computer dello studente:

- Installazione dal CD in ciascuno dei computer
- Solo per Windows XP, 2000 e successivi - Usando Deploy Wizard

## 8. Installazione dal CD

Per installare il programma dello studente in ciascun computer, seguire gli stessi passi dell'installazione del software dell'insegnante. Quando è richiesto, selezionare l'installazione del programma di studente.

## 9. Uso di Deploy Wizard

Usare il **Deploy Wizard** per Windows XP, 2000 e successivi per installare il software in ogni computer collegato alla stessa rete. Per usare Deploy Wizard si devono avere diritti di Administrator su tutti i computer.

Dal computer dell'insegnante che ha già installato AristoClass, eseguire quanto segue:

1. Selezionare Start/Programs/AristoClass/Deploy. Appare la finestra Deploy Wizard. Vedere Figura 1.



Figura 1 La finestra Deploy Wizard

2. Verificare le caselle prossime ai nomi dei computer nei quali si intende installare AristoClass, e fare clic su **Next**.
3. Individuare il file AristoClass **setup.exe** ed installarlo su tutti i computer selezionati.

## Inizio

Lanciare il programma d'insegnante facendo clic sull'icona AristoClass del pannello del sistema. Appare la finestra AristoClass View. Vedere Figura 2.

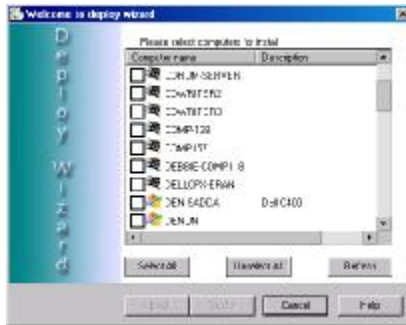

Figura 2 La finestra AristoClass View

### 10. Impostare gruppi di stazioni studente

Impostare i gruppi di stazioni studente come devono apparire sulla finestra **AristoClass View**. L'insegnante monitorizza e controlla tali gruppi.

Per impostare un gruppo:

1. Dal menu **Tools** selezionare **Options**.
2. Premere la scheda **Stations**, appare la casella successiva. Vedere Figura 3. Qui è dove i gruppi di stazioni sono elencati e dove nuovi gruppi sono creati. Anche i gruppo esistenti possono essere modificati.



Figura 3 Casella delle Options di opzioni della stazione

## 11. Formazione di un nuovo gruppo

Per creare un nuovo gruppo di stazioni:

1. Fare clic su . Appare la casella Select Stations. Vedere Figura 4.

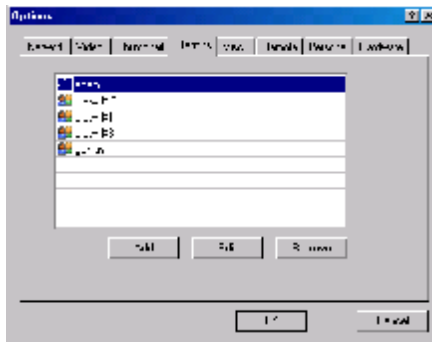

Figura 4 La casella Select Stations

2. Digitare il nome del nuovo gruppo nella casella **Name**, ad esempio Classe 1.
3. Evidenziare le stazioni desiderate nella lista di tutte le stazioni disponibili **All available stations list**. Questa lista contiene i nomi di tutti i computer accesi in rete che hanno installato il software AristoClass per studente.
4. Premere  o  per trasferire le stazioni desiderate alla lista **Controlled stations**.
5. Fare clic su **OK**. Il nuovo gruppo appare nella casella delle opzioni della stazione ed anche quale scheda sotto le icone della barra degli strumenti sulla finestra AristoClass Main.
6. Fare clic sulla scheda per visualizzare il gruppo nella finestra View. Vedere Figura 5. Le stazioni appaiono con il nome del computer sotto ciascuna di esse.

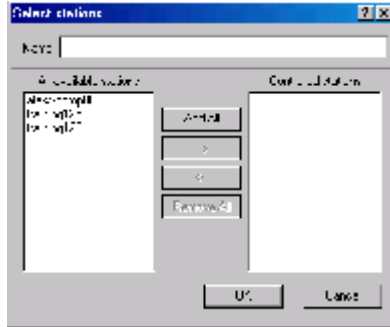

Figura 5 La finestra View che visualizza un gruppo

## 12. Modifica di un gruppo esistente

Per modificare un gruppo esistente:

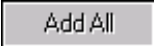
1. Dalla casella delle opzioni della stazione, evidenziare il gruppo desiderato e fare clic su . Appare la casella Select Stations.
2. Eseguire le modifiche desiderate e fare clic su **OK**.

## 13. Opzioni di forma della stazione

Le stazioni possono essere visualizzate in differenti stili. Dal menu **View** selezionare tra miniature, icone o quale lista. Le miniature e le icone possono essere di misura differente.

**Nota!** Solo quale miniatura si possono vedere gli schermi della stazione in miniatura.

**Nota!** Solo nelle immagine a icona è possibile anche visualizzare stazioni offline.

## 14. Find / Find next

Dal menu **Edit** usare la funzione **Find/Find next** per cercare una stazione digitando una o più lettere del nome della stazione.

## 15. Carico / salvataggio dei layout delle classi

Quando le stazioni appaiono quali icone, è possibile spostarle ed organizzarle sullo schermo. Salvare questi layout per uso futuro.

Per salvare un layout:

Dal menu **File** fare clic su **Save class layout**. Si apre la casella Save. Salvare in un posto adatto.

Per caricare un layout:

1. Assicurare che il gruppo appropriato sia selezionato dalla scheda Group.
2. Dal menu **File** fare clic su **Load class layout**. Il layout è caricato.

## Uso delle funzioni di AristoClass

Le funzioni di AristoClass sono eseguite dalle icone della barra degli strumenti, o da un numero di differenti menu come illustrato di seguito.

Attivare una funzione comporta le seguenti due fasi:

1. Scelta un target.
2. Selezione della funzione desiderata.

### 16. Scelta di un target

Il target può essere:

- Una o più stazioni
- Tutte le stazioni

Per selezionare una stazione:

Fare clic sulla stazione desiderata/miniatura/icona.

Per selezionare più di una stazione:

Premere e tenere premuto **Ctrl** e fare clic sulla stazione desiderata/miniatura/icona.

Per selezionare tutte le stazioni:



Premere **Ctrl+A**.

Oppure

Lasciare tutte le stazioni non selezionate.

## Icone della barra degli strumenti

La tabella che segue elenca le icone della barra degli strumenti e le loro funzioni. Queste sono illustrate sotto in dettaglio.

Icona	Funzione
	Proiezione dello schermo dell'insegnante su una o più stazioni. Premere di nuovo per disattivare
	Oscuramento / attivazione di uno o più schermi
	Vista dello schermo di una stazione singola
	Invio di un messaggio a una o più stazioni.
	Chat testuale con una o più stazioni
	Distribuzione di file a una o più stazioni
	Trasmissione audio a una o più stazioni
	Spegnimento di una o più stazioni
	Help

### 17. Proiezione dello schermo dell'insegnante

Proiezione dello schermo dell'insegnante a una o più stazioni. Proiezione del solo schermo o con audio.

Per proiettare lo schermo dell'insegnante:

1. Selezionare le stazioni target.



2. Fare clic su . Lo schermo dell'insegnante è proiettato sulle stazioni. L'icona dello schermo appare su ciascuna miniatura delle stazioni target.

## 18. Proiezione dello schermo con/senza audio

Per attivare / disattivare i segnali audio:

1. Dalla barra di menu selezionare Tools/Options. Fare clic sulla scheda Video. Appare la finestra con le opzioni video. Vedere Figura 6.





Figura 6 La finestra Options del video

2. Segnare/vuotare **Send sound with video**.
3. Fare clic su **OK** per salvare ed uscire.

## 19. Termine della proiezione

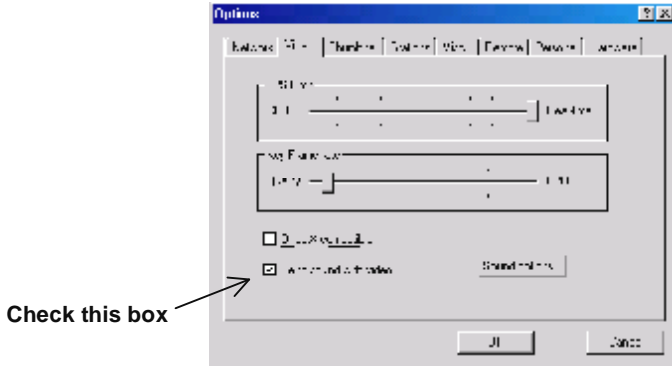
1. Selezionare le stazioni target.

2. Fare clic su .

### Nota!

Per annullare tutte le funzioni attualmente attive: dalla barra di Menu selezionare i comandi Commands/Cancel.

## 20. Oscuramento degli schermi

Per oscurare gli schermi:

1. Selezionare le stazioni target.

2. Fare clic su .

Per attivare gli schermi:

1. Selezionare il target.

2. Fare clic su .

## 21. Visione di uno schermo

Visione dello schermo di una singola stazione.

Per vedere uno schermo:

1. Selezionare la stazione target.

2. Fare clic su  o fare doppio clic sulla stazione target. **AristoClass** minimizza ed appare lo schermo della stazione.

Vedere Figura 7.











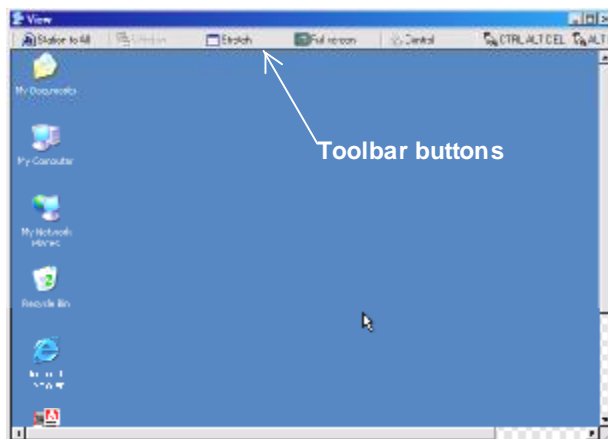

Figura 7 Lo schermo visualizzato

## 22. Pulsanti della barra degli strumenti

Quando si visualizza uno schermo, con i pulsanti della barra degli strumenti è possibile eseguire quanto segue:

Pulsante	Funzione
 Station to All	Trasmette lo schermo visualizzato a tutte le stazioni o a tutte le stazioni selezionate dalla finestra AristoClass View
 Window	Lo schermo visualizzato è a piena grandezza all'interno della finestra. Appaiono le barre di scorrimento.
 Stretch	L'intero schermo visualizzato appare nella finestra.
 Full screen	Quando entrambi i sistemi hanno la stessa risoluzione schermo, lo schermo visualizzato occupa tutta l'area dello schermo.
	2 pulsanti appaiono sullo schermo. Premere  inserire lo schermo visualizzato nella finestra. Premere  per prendere comando della tastiera e del mouse.
 Control	Prendere pieno comando di tastiera e mouse della stazione visualizzata.
 CTRL-ALT-DEL	Simula l'azione Ctrl+Alt+Del sul computer visualizzato.
 ALT-F4	Simula l'azione Alt+F4 sul computer visualizzato.

## 23. Invio di un messaggio

Per inviare un messaggio:

1. Selezionare il target.
2. Fare clic su . Appare la finestra del messaggio.
3. Scrivere un messaggio.
4. Fare clic su **Send**. Il messaggio appare sullo schermo delle stazioni.

## 24. Chat testuale

Chat testuale con uno o più studenti. Il chat può essere letto dall'insegnante solo o da tutte le stazioni target.

Per avviare una sessione di chat:

1. Selezionare stazioni target.
2. Fare clic sul pulsante . La casella Chat si apre sugli schermi dell'insegnante e stazione.
3. Digitare testo.
4. Premere **Send**. Il testo dell'insegnante arriva a tutte le stazioni target.
5. Il testo dagli studenti può essere inviato:
  - Solo all'insegnante

Oppure

- All'insegnante ed a tutte le altre stazioni target

Per inviare il testo alle altre stazioni target:

Dal menu Options segnare **Group chat**.

Per inviare il testo solo all'insegnante:

Dal menu Options menu levare il segno a **Group chat**.

Per terminare il Chat:

Dal menu Options fare clic su **Close Chat**. Gli studenti non possono chiudere la finestra Chat.

## 25. Salvataggio del log del file Chat

Per salvare il log del file Chat:

Dal menu **File** fare clic su **save log**. Selezionare un nome e salvare il file.

## 26. Trasmissione dei file

Trasmettere file a una o più stazioni. Il file va al folder condiviso dalle stazioni. Per default questo folder è C:\download. Si deve impostare un guest account con diritti di Administrator su tutti i computer. Abilitare la condivisione del folder.

Per cambiare il folder condiviso:

1. Selezionare Tools/Options.
2. Selezionare la scheda Remote. Appare la finestra con le opzioni Remote. Vedere sotto.





Figura 8 La finestra con le opzioni Remote

3. Scorrere i folder per cambiare il folder condiviso dagli studenti.
4. Fare clic su OK.

Per trasmettere i file:

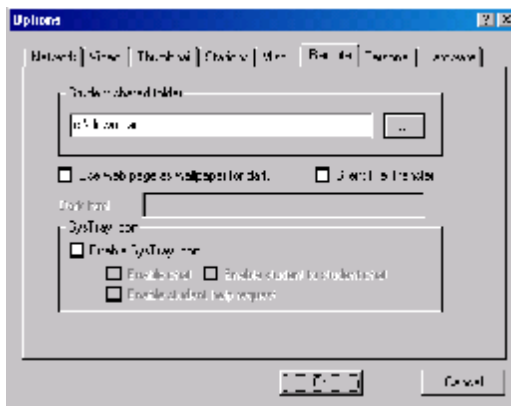
1. Selezionare le stazioni target.



2. Fare clic su . Appare la casella Open. Collocare il file desiderato e fare clic su open. Il file è inviato.

## 27. Trasferimento muto di file

Per default, quando file sono distribuiti essi appaiono sul desktop della stazione. È possibile inviare i file ai folder condivisi senza che appaiano sul desktop.

Per ottenere ciò:

Nella finestra Options - Figura 8 sopra – Segnare Silent File Transfer.

## 28. Trasmissione della voce dell'insegnante

Trasmissione della voce dell'insegnante a una o più stazioni. Questo può essere fatto indipendentemente o quando ad esempio si proietta uno schermo.

Per diffondere la voce dell'insegnante:

1. Selezionare le stazioni target.
2. Fare clic su . Icone di microfono appaiono sullo schermo dell'insegnante.
3. Parlare nel microfono.

Per terminare la trasmissione, fare clic su .

## 29. Disattivare stazioni

Per disattivare stazioni:

1. Selezionare le stazioni target.
2. Fare clic su . Le stazioni saranno disattivate.

## 30. Menu delle scorciatoie del gruppo di sistema

Fare clic con il tasto destro del mouse sull'icona **AristoClass** nel gruppo di sistema. Appare il menu con la scorciatoia per le funzioni più comuni. Vedere Figura 9. Usare queste scorciatoie per maggior efficienza. La visualizzazione di questo menu apre AristoClass.



Figura 9 Menu delle scorciatoie

## 31. Rinnovare le icone della stazione

Dal menu **View** premere Refresh per visualizzare istantaneamente le modifiche. Oppure fare clic sulla scheda con il nome del gruppo per rinnovare gli schermi.

## Il comando ed il clic destro su menu

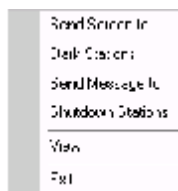
Per il menu **Command** selezionare prima stazioni target. Dalla barra di menu, fare clic su **Command**. Appare il menu dei comandi.

**Clic destro su menu della stazione** - Facendo clic con il tasto destro del mouse su una stazione individuale, appare un menu. Da questo menu si possono eseguire le funzioni con la stazione individuale.

Le funzioni impostate di seguito possono essere eseguite dal menu **Command** o facendo clic sulla stazione con il tasto destro del mouse sul menu o entrambi, come indicato.

**Annullare funzioni!** Per annullare una delle funzioni che seguono:

Dal menu, fare clic su **Cancel**.

Dai menu è possibile eseguire le seguenti funzioni:

### 32. Invio Schermo

Per inviare lo schermo dell'insegnante ad una stazione:

Dal menu fare clic su **Send Screen**. Lo schermo dell'insegnante appare sulla stazione target.

### 33. Oscuramento stazione

Per oscurare la stazione:

Dal menu, fare clic su **Dark Station**.

### 34. Bloccare stazione

Per bloccare il computer della stazione senza oscurare lo schermo:

Dal menu, fare clic su **Block Station**.

### 35. Vista della stazione

Per visualizzare la stazione:

Dal menu, fare clic su **View station**.

### 36. Schermo della stazione selezionata

Per trasmettere lo schermo di una stazione ad altre stazioni (**Fare clic con il tasto destro solo sul menu**):

1. Selezionare le stazioni a cui si vuole inviare lo schermo.
2. Fare clic con il tasto destro del mouse sulla stazione della quale si vuole trasferire lo schermo.

**Nota!** Quando le stazioni sono viste quali icone, si deve premere **Ctrl** e selezionare queste stazioni prima di agire con il tasto destro del mouse sul menu.

3. Fare clic su **Screen to Selected**. Lo schermo è trasmesso. Le icone dello schermo appaiono sullo schermo dell'insegnante.

**Nota!** Per trasmettere simultaneamente audio, attivare **Send sound with video**, come illustrato in sezione 12 a pagina 11.

### 37. Opzioni Voce / Chat

Ci sono svariate opzioni Voice / Chat come segue:

Per inviare la voce dell'insegnante ad una o più stazioni:

1. Selezionare le stazioni a cui si intende inviare l'audio.
2. Dal menu **Command** selezionare **Send Instructor' Voice**. Icone di microfono appaiono sullo schermo dell'insegnante.

Per il chat (full duplex) con un singolo studente:

1. Fare clic con il tasto destro del mouse sul menu della stazione desiderata.
2. Selezionare **Talk with Student**. Un'icona di microfono appare sullo schermo dell'insegnante.

Per consentire a 2 studenti il chat (full duplex):

1. Tenere premuto il tasto **Ctrl** e selezionare le 2 stazioni.

**Importante!** Tenere premuto il tasto **Ctrl** durante quest'operazione.

2. Fare clic con il tasto destro del mouse su una stazione. Fare clic su **Station to Station Voice**. Icone di microfono appaiono sullo schermo dell'insegnante.

Per consentire il chat a studenti qualsiasi (full duplex):

Seguire le 2 fasi precedenti, selezionando 4 o più stazioni. Quando si seleziona un numero dispari di stazioni, una di esse sarà esclusa dal chat.

### 38. Invio messaggio a

Per inviare a messaggio alla stazione:

Dal menu, fare clic su **Send Message to**. Scrivere un messaggio ed inviarlo.

### 39. Disattivare, Riavviare o Uscire dalle stazioni

Per disattivare, riavviare o uscire dalla stazione:

Dal menu, fare clic sulla linea appropriata. La stazione risponde di conseguenza.

### 40. Chiamare stazioni

Questa funzione attiva stazioni dotate di supporto hardware Wake on LAN.

Nella vista delle miniature le stazioni offline non sono visualizzate quindi **Wake Up Stations** appare solo nel menu **Command**.

Nella vista delle icone, si ha l'opzione per visualizzare stazioni offline, vedere pagina 7. È possibile selezionare una o più stazioni offline e farvi clic con il tasto destro del mouse per ottenere il comando.

### 41. Log attività

Monitorizzare l'attività del computer dello studente con Activity Log. (**solo facendo clic con il tasto destro sul menu**).

Dal menu, fare clic su **Activity Log**. Appare la finestra Application Activity. Vedere Figura 10.



Figura 10 La finestra Application Activity

Questa finestra espone tutte le applicazioni usate nella sessione corrente.

Per cancellare questa lista, fare clic su **Reset**. Per salvare la lista fare clic su **Save**. Salvare come file di testo. Per rinnovare la lista fare clic su **Refresh**.

## Attività Internet

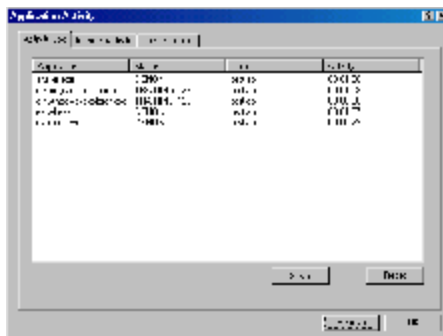
Fare clic sulla scheda **Internet Activity** per vedere tutti i siti web visitati durante la sessione corrente.

Per cancellare questa lista, fare clic su **Reset**. Per salvare questa lista fare clic su **Save**. Salvare quale file di testo. Per rinnovare la lista fare clic su **Refresh**.

## Task Manager

Fare clic sulla scheda **Task Manager** per vedere tutte le applicazioni ed i servizi funzionanti.

Per rinnovare la lista fare clic su **Refresh**. Per salvare questa lista fare clic su **Save**. Salvarla quale file di testo.

Per terminare un'applicazione:

1. Selezionare l'applicazione.
2. Fare clic su .

**Attenzione!** Non terminare servizio funzionante non familiare perché questo può far cadere il(i) computer!

## 42. Internet Manager

Limitare i siti Web cui le stazioni possono aver accesso. (**Fare clic con il tasto destro silo su menu**).

Per ottenere ciò:

Dal menu, fare clic su **Internet Manager**. Appare la casella **Internet Access Control**. Vedere Figura 11.



Figura 11 La casella di controllo d'accesso a Internet

Sono disponibili le seguenti opzioni:

### Disable Internet

Disabilita completamente l'uso di Internet.

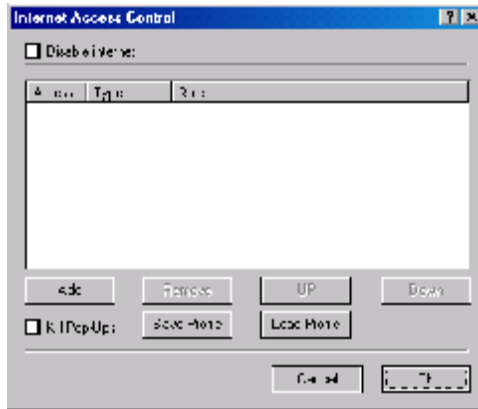
### Add

Per bloccare l'accesso a un particolare IP/URL/parte di URL:

1. Fare clic su . Appare la casella Add. Vedere Figura 12.



Figura 12 La casella Add

2. Selezionare **Block**.
3. Selezionare IP/URL/part of URL e scrivere l'indirizzo desiderato.

Per consentire l'accesso solo a un particolare IP/URL/part of URL specificare l'indirizzo e quindi bloccare l'accesso al resto dell'Internet come segue:

1. Nella casella Add selezionare **Permit**.

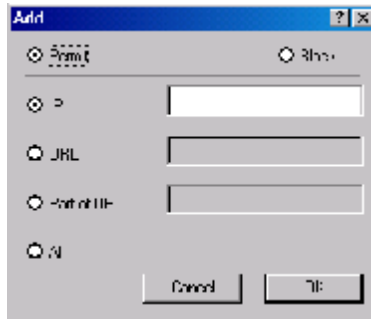
2. Selezionare IP/URL/part of URL e digitare l'indirizzo desiderato.
3. Fare clic su **OK**. L'indirizzo appare nella casella con la lista Internet Access Control.
4. Riaprire la casella **Add** e selezionare **Block** e segnare **All**.
5. Fare clic su **OK**. Il blocco appare sulla casella della lista Internet Access Control.

Aggiungere altri indirizzi se necessario. La lista è in ordine di priorità. Gli indirizzi che appaiono dopo il blocco non saranno accessibili. Usare il pulsante

UP

per spostare indirizzi accessibili prima del blocco.

## Remove

Per rimuovere un indirizzo:

Selezionare l'indirizzo desiderato e fare clic su .

## Kill Pop ups

Segnare per disattivare pop ups.

## Save / Load profile

Salvare un profilo di opzioni di accesso per uso futuro.

Per salvare un profilo:

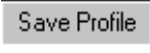
Fare clic su  e salvarlo in posizione appropriata.

Per caricare un profilo:

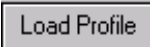
Fare clic su  ed individuare il profilo appropriato.

## 43. Login Request

Per richiedere a una stazione di eseguire il login:

Dal menu, fare clic su **Login Request**. La casella di Login appare sullo schermo della stazione. Vedere Figura 13.



Figura 13 La casella di Login

Lo studente digita il suo User Name ed esegue il log in. Questo nome appare sotto la miniatura dello schermo. Lo studente può anche digitare il proprio indirizzo email. Fare clic su  per ottenere spazio per l'email.

## 44. Refresh Thumbnail

Per rinnovare la miniatura:

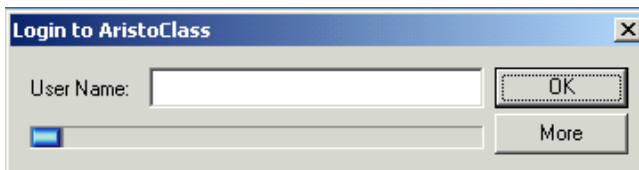
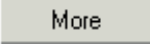
Dal menu, fare clic su **Refresh Thumbnail**.

## Il menu Run

Le seguenti funzioni appaiono nel menu Run.

### 45. Impostare le applicazioni a disposizione

1. Selezionare **Run/Add to Run**. Appare la casella Add Application. Vedere Figura 14.



Figura 14 La finestra Add Application

2. Dalla lista a tendina **Application** selezionare l'applicazione desiderata. Il nome appare automaticamente nella casella **Name**.
3. Fare clic su **OK**. L'applicazione / file appare nel menu **Run**.

### 46. Impostare applicazioni non a disposizione o file particolari

1. Quando l'applicazione desiderata non appare nella lista a tendina, premere **Advanced <<** per vedere tutta la casella **Add Application**.
2. Digitare o selezionare il nome ed il completo percorso dell'applicazione. (Es. C:\Program files\Word\Word.exe). **I percorsi devono essere gli stessi per tutte le stazioni.**
3. Per lanciare un file particolare, digitare il percorso del file nella **Command line**.
4. Fare clic su **OK**. L'applicazione / file appare nel menu **Run**.

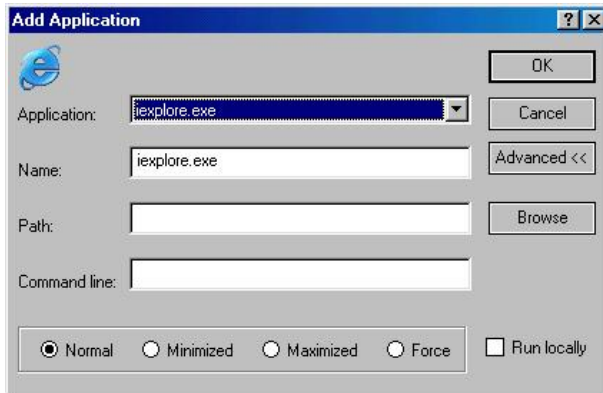
## 47. Visualizzare l'applicazione

Dal basso della finestra **Add Application** selezionare le applicazioni da visualizzare in uno dei modi seguenti:

Modo	Aspetto dell'Applicazione
Normal	Normale sugli schermi della stazione
Minimized	Miniaturizzato sugli schermi della stazione
Maximized	Ingrandito sugli schermi della stazione
Force	L'applicazione è il solo programma con il quale la stazione può lavorare
Run locally	L'applicazione appare anche sul computer dell'insegnante

## 48. Lanciare un'applicazione

Per lanciare un'applicazione/ file dopo che è stato impostato:

1. Selezionare gli obiettivi.
2. Dal menu **Run** fare clic sull'applicazione/ file.

## 49. Organizzare le applicazioni da lanciare

Per organizzare le applicazioni da lanciare:

1. Dal menu Run selezionare **Organize Run**. Appare la finestra **Organize Applications**. Vedere Figura 15.



Figura 15 La finestra Organize Applications

2. Dalla lista, spostare su e giù applicazioni o rimuoverle. È anche possibile selezionare come vedere le applicazioni – ved. sopra. Fare clic su **OK**.

## 50. Condividere Internet Explorer

Aprire Internet Explorer su tutte le stazioni. Tutte le stazioni visualizzano i siti Web nei quali naviga l'insegnante.

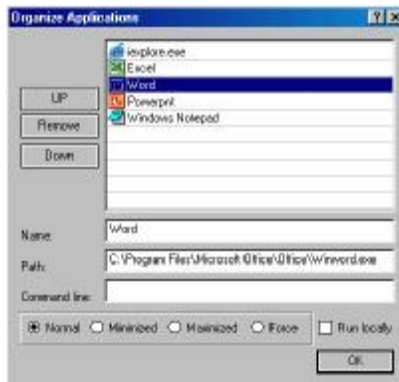
Per aprire Internet Explorer in tutte le stazioni:

Dal menu Run fare clic su **Share Internet Explorer**.

## Il menu Tools

Le funzioni seguenti appaiono nel menu Tools.

### 51. Distribuire file alle stazioni

La distribuzione dei file alle stazioni è illustrata in sezione 20 a pagina 14

Per inviare file ai folder condivisi:

1. Selezionare le stazioni target.
2. Selezionare Tools/Send Files. Appare la casella **Open**.
3. Selezionare il file desiderato e fare clic su **Open**. Il file si apre.

### 52. Raccogliere file dalle stazioni

Raccogliere tutti i file dai folder condivisi di stazioni selezionate.

Per raccogliere file:

1. Selezionare le stazioni target.
2. Selezionare Tools/Collect Files. Appare la casella **Browse for Folder**.
3. Selezionare un folder nel quale andranno tutti i file. I file vanno nel folder selezionato. **Nota!** I file hanno automaticamente il nome della stazione aggiunto al nome del file.

### 53. Log delle attività

Questo è trattato in dettaglio in sezione 35 a pagina 20.

Per usare l'Activity Log:

1. Selezionare le stazioni target.
2. Selezionare Tools/Activity Log. Appare la casella Applications Activity. Vedere pagina 20.

### 54. Internet Manager

Questo è trattato in dettaglio in sezione 36 a pagina 21.

Per usare the Internet Manager:

Selezionare Tools/Internet Manager. Appare la casella **Internet Access Control**. Vedere pagina 21.

## 55. Check for Updates

Fare clic su check for updates di AristoClass in Internet.

## 56. Pannello digitale

Usare gli strumenti del pannello digitale per delineare e colorare oggetti sullo schermo.

Per chiudere il pannello digitale:

Fare clic con il tasto destro del mouse sul mouse e selezionare **Close**, o premere Alt+F4.

## 57. Opzioni

Fare clic per ottenere le opzioni seguenti:

## 58. Rete

Nella scheda **Rete** appaiono le seguenti opzioni appaiono. Vedere Figura 16.



Figura 16 Opzioni di rete

### Transfer

Selezionare buffer auto o manuale e packet size.

### Broadcast

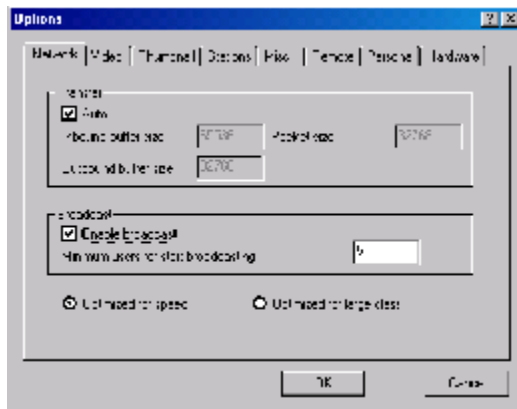
Consentendo la trasmissione si aumenta la velocità di trasferimento delle informazioni ma riducendo la stabilità. Raccomandato solo per reti stabili.

Minimo numero di utenti per la trasmissione – è raccomandabile che non sia inferiore a 5.

## **Optimized**

Selezionare tra ottimizzato per la velocità o per una classe grande.

## 59. Video

Premendo la scheda **Video**, appaiono le seguenti opzioni. Vedere Figura 17.



Figura 17 Opzioni Video

### Inquadrature al secondo / Key Frame Rate

Selezionare le velocità desiderate.

### Consentito il Direct 3D sulle stazioni

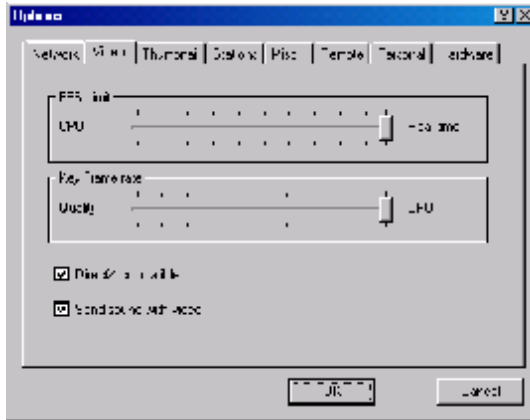
Quando AristoClass è funzionante nel background segnare questa opzione per consentire programmi, che fanno uso di Direct 3D per girare.

### Invio di audio con video

Descritto a pagina 11.

## 60. Miniature

Premere la scheda **Thumbnail**, appaiono le seguenti opzioni. Vedere Figure 18.

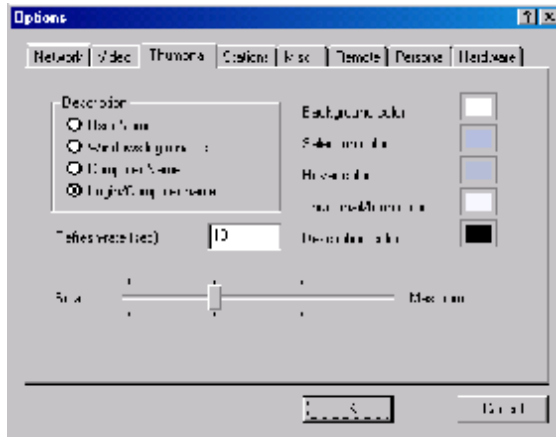

Figure 18 Finestra Options per le miniature

### Descrizione

Selezionare le informazioni visualizzate sotto ciascuna miniatura di stazione. Per default lo schermo della stazione appare con il nome del computer che lo identifica. L'insegnante può voler richiedere a uno studente di eseguire il log per identificare lo schermo della stazione con il nome proprio dello studente (User Name).

### Colori

È possibile selezionare differenti colori per ciascuna categoria.

### Frequenza di rinnovo

Selezionare la frequenza di rinnovo automatico in secondi. Con 10 secondi la frequenza è alta. Con un'impostazione lenta la frequenza è di 30-40 secondi.

### Barra di regolazione dimensioni

Usare la barra di regolazione per modificare le dimensioni della miniatura della stazione. Questo può essere fatto anche dal menu View.

## 61. Stazioni

Descritte in sezione 4 a pagina 5.

## 62. Varie

Premendo la scheda Misc, appaiono le seguenti opzioni. Vedere Figura 19.



Figura 19 La scheda Misc

**Disable Wallpaper** – Disattiva lo sfondo dell'insegnante e di tutte le stazioni.

**Disable Active Desktop** – Disattiva il desktop attivo.

### Visualizzare il mouse locale

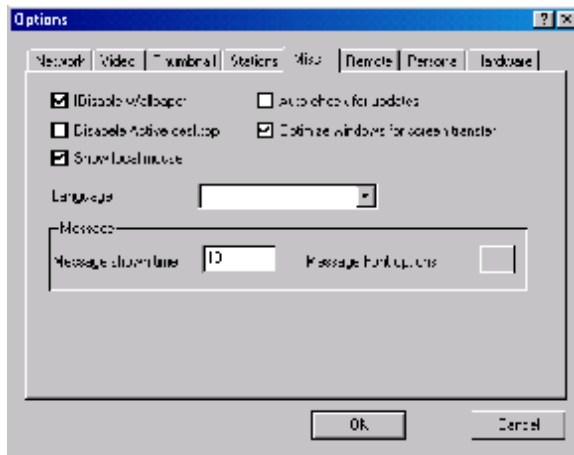
Questa opzione è di rilievo quando si prende controllo di una stazione. Segnare per visualizzare il mouse ed il cursore della stazione locali (insegnante). Quando non è segnata appare solo il cursore della stazione.

### Auto check for updates

Segnando la casella AristoClass verifica automaticamente gli aggiornamenti quando il computer è acceso.

### Optimize windows for schermo transfer

Segnando la casella di disattivano effetti visuali quali dissolvenza in uscita ecc.

### Language

Per selezionare la lingua.

### Message

Quando si invia un messaggio, selezionare quanto a lungo è visualizzato sugli schermi oggetto nella casella **Message shown time**. Selezionare i font e la misura nella casella **Message font options**.

### 63. Remote

Premendo la scheda **Remote**, appaiono le seguenti opzioni. Vedere Figura 20.



Figura 20 La scheda Remote

**Student shared folder** – Descritto in sezione 20 a pagina 14.

#### Use web page as wallpaper for dark

Anziché oscurare gli schermi della stazione appare una pagina Web. Segnare l'opzione e quindi digitare l'indirizzo nella casella **Dark html**.

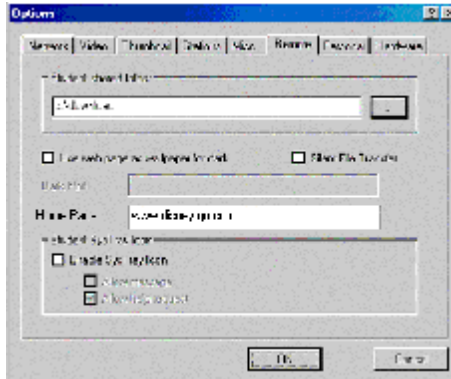
#### Home Page

Impostare un home page per tutti i browser Web degli studenti.

**Silent file transfer** – Descritto in sezione 21 a pagina 15.

#### Icona del gruppo sistema studente

Consente alle icone dello studente di AristoClass di inviare messaggi all'insegnante e/o inviare una richiesta di help.

Quando attivata lo studente fa clic con il tasto destro sull'icona AristoClass nel gruppo del sistema per visualizzare un menu. Vedere Figura 21.



Figura 21 Menu studente

#### Message

Fare clic su **Message** per visualizzare la casella dei messaggi. Lo studente scrive e invia messaggi all'insegnante.

## Help!

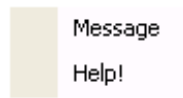
Fare clic su **Help!** Per notificare all'insegnante di aver bisogno di aiuto. Appare l'icona a bulbo della stazione di quello studente sullo schermo dell'insegnante.

## 64. Personal

Premere la scheda **Personal**, ed appaiono le seguenti opzioni. Vedere Figura 22. Scrivere nome ed email nelle caselle fornite.

### Protezione Password

AristoClass protetto da password. Digitare e confermare un password. La prossima volta che AristoClass si apre appare la casella di password.

Figura 22 La scheda Personal

## Class

Digitare il nome di una classe.

## 65. Hardware

The opzioni della scheda hardware sono illustrate nella documentazione hardware rilevante Minicom.

## 66. Più classi ed insegnanti in rete

AristoClass può essere usato nelle reti di grosse organizzazioni, con numerosi classi condotte da differenti insegnanti.

Anche più di un insegnante possono avere la stessa stazione in una classe. Quando questo succede gli insegnanti possono solo eseguire funzioni che non annullino funzioni correntemente attivate da un a differente insegnante. Ad

esempio, se un insegnante invia il proprio schermo agli studenti un secondo insegnante non può fare lo stesso.



